

Avril 2024

Mise à jour du portrait de la région du Centre-du-Québec et de ses MRC



Centre de recherche sociale appliquée
1060, rue St-François-Xavier, Trois-
Rivières QC G9A 1R8 819 840-0458 /
accueil@lecrsa.ca
www.lecrsa.ca

Le Centre de recherche sociale appliquée est un organisme autonome à but non lucratif qui soutient le développement du pouvoir d’agir des collectivités et des organisations. À cette fin, il recourt à la recherche sociale pour accompagner les groupes dans leur analyse des problèmes sociaux et la synthèse de leurs pratiques. Son approche participative favorise le croisement des savoirs théoriques et d’action ainsi que le transfert continu des connaissances.

Crédits

Document réalisé par le Centre de recherche sociale appliquée (CRSA)

Recherche et rédaction : Sarah-Jane Roy-Beauregard et Angela Brunshwig,
professionnelles de recherche

Relecture : Annabelle Seery, professionnelle de recherche

Table des matières

MISE EN CONTEXTE ET MÉTHODOLOGIE	4
POPULATION	5
Caractéristiques de la population du Centre-du-Québec	5
Groupes d'âge	5
Population immigrante et résidents non permanents.....	6
Population autochtone	8
Population vivant avec un handicap	8
Caractéristiques des familles	9
Répartition de la population sur le territoire	10
Croissance et perspectives démographiques	10
Solde migratoire interrégional.....	11
ÉDUCATION	12
STRUCTURE ÉCONOMIQUE DU CENTRE-DU-QUÉBEC	13
MARCHÉ DU TRAVAIL	13
Taux d'emploi	13
Taux de chômage	14
Taux d'activité.....	15
Assurance-emploi	16
REVENU	16
Revenu total moyen.....	16
Salaire horaire et hebdomadaire	17
Faible revenu et inégalité de revenu en 2020	18
Taux d'assistance sociale	19
Rapport de dépendance économique	19
SITUATION D'HABITATION	22
Le logement social et abordable au Centre-du-Québec.....	24
SÉCURITÉ ALIMENTAIRE	25
RÉFÉRENCES	26
ANNEXE A : DÉCOUPAGE DE LA POPULATION PAR GROUPE D'ÂGE	28
ANNEXE B : RAPPORT DE DÉPENDANCE ÉCONOMIQUE SELON LES TYPES DE TRANSFERTS GOUVERNEMENTAUX.....	30

Mise en contexte et méthodologie

Le présent document répond au besoin du Comité régional de développement social (CRDS) du Centre-du-Québec d'avoir un portrait actualisé des données du territoire en vue d'élaborer un prochain plan d'action dans le cadre des Alliances pour la solidarité.

Pour ce faire, le CRSA a été mandaté pour recenser et analyser les plus récentes données sociodémographiques disponibles et accessibles à partir des indicateurs documentés dans le plan de travail régional 2018-2023.

D'abord, le CRSA a procédé à l'élaboration d'une grille d'extraction des données présentant les principaux indicateurs se trouvant dans le plan de travail régional 2018-2023. À partir de cette grille, le CRSA a validé la possibilité de mettre à jour ces données. La grille d'extraction avec les données actualisables et non actualisables a ensuite été présentée au CRDS lors d'une rencontre en ligne en janvier 2024. Les échanges ont permis de bonifier la grille en précisant les indicateurs les plus pertinents à mettre à jour. Pour ce qui est des indicateurs non actualisables, des démarches ont été effectuées auprès des différents partenaires du CRDS afin d'obtenir les données les plus à jour. La grille d'extraction des données a été approuvée par le CRDS lors d'une seconde rencontre en février 2024 à laquelle les partenaires de l'Alliance ont été invités.

Les données présentées dans ce portrait ont principalement été extraites du dernier recensement de la population canadienne en 2021. D'autres données statistiques sont issues des différents sites web du gouvernement du Québec, tels que l'Institut de la statistique du Québec (ISQ), le ministère des Affaires municipales et de l'Habitation (MAMH), le ministère de l'Économie, de l'Innovation et de l'Énergie (MEIE), le ministère de l'Emploi et de la Solidarité sociale (MESS), la Société d'habitation du Québec (SHQ) et l'Office des personnes handicapées du Québec (OPHQ). Les années de référence peuvent varier selon les indicateurs et la source.

Il est important de noter que la plupart des données présentées ont été collectées durant la période où le Québec traversait la crise sociosanitaire de la COVID-19 (notamment le recensement de 2021). Ainsi, particulièrement pour les données économiques et relatives au revenu, des comparaisons avec des années antérieures sont à faire avec précaution. Les données pour un même indicateur qui proviennent de sources différentes peuvent également différer légèrement pour une même année.

Certains indicateurs souhaités n'ont pu être mis à jour, soit parce que les données les plus à jour sont présentées dans le plan de travail régional 2018-2023, soit parce que les données ne sont pas accessibles uniquement pour le Centre-du-Québec.

- Transport
- Santé et services sociaux
- Zone territoriale à concentration de pauvreté
- Itinérance

Population

En 2021, la population du Centre-du-Québec comptait 250 445 personnes. Elle représente 2,9 % de la population du Québec, ce qui la classe, en 2021, au 12^e rang parmi les 17 régions administratives de la province (MEIE, 2022). La densité de la population est de 36,2 habitants au km² (Statistique Canada, 2021).

Caractéristiques de la population du Centre-du-Québec

Groupes d'âge

En 2021, les femmes et les hommes étaient représentés en proportions similaires (♀ 49,8 % | ♂ 50,2 %). Plus particulièrement, l'âge de la population centricoise se répartit comme suit en 2021 (Statistique Canada, 2021) :

- 16,6 % de la population est âgée de 0 à 14 ans (♀ 48,4 % | ♂ 51,6 %);
- 59,7 % de la population est âgée de 15 à 64 ans (♀ 48,9 % | ♂ 51,1 %);
- 23,7 % de la population est âgée de 65 ans et plus (♀ 53,2 % | ♂ 46,8 %).

Contrairement aux autres groupes d'âge, on observe une proportion plus élevée de femmes dans le groupe des personnes âgées de 65 ans et plus.

La proportion de la population centricoise âgée de 0 à 14 ans est presque identique à celle de la province (16,6 % comparativement à 16,4 %). Toutefois, la proportion de la population âgée de 15 à 64 ans au Centre-du-Québec est moindre que celle du Québec (59,7 % contre 63,0 %). Le contraire est constaté quant à la population âgée de 65 ans et plus, alors qu'elle est représentée en plus grande proportion dans la région qu'à l'échelle de la province. En effet, près du quart de la population de la région est âgée de 65 ans et plus (23,7 %), comparativement à 20,6 % de la population au Québec (Statistique Canada, 2021).

L'Institut de la statistique du Québec (2023) découpe la population en différentes tranches d'âge de l'enfance à l'âge adulte avancé. Des tableaux détaillés pour chaque catégorie d'âge sont présentés à l'annexe A.

Par ailleurs, en 2021, l'âge moyen de la population au Centre-du-Québec est de 44,1 ans. La moyenne d'âge de la population centricoise est plus élevée que celle de l'ensemble du Québec (42,8 ans). Au Centre-du-Québec, l'âge moyen des femmes est un peu plus élevé que celui des hommes (♀ 45,1 ans | ♂ 43,1 ans) (Statistique Canada, 2021).

Population immigrante et résidents non permanents

En 2021, la population dite « immigrante »¹ constitue 2,8 % de la population totale de la région. Cette proportion est légèrement plus élevée qu'en 2016, moment où la population immigrante dans les ménages privés représentait 2,4 % de la population totale du Centre-du-Québec (Statistique Canada, 2016; 2021). C'est dans la MRC de Drummond que la proportion de personnes immigrantes est la plus élevée dans la région en 2021 (3,7 %) (Statistique Canada, 2021). Les données montrent également une faible proportion de personnes immigrantes au Centre-du-Québec (2,8 %) comparativement à la proportion de personnes immigrantes dans la province (14,6 %) (Statistique Canada, 2021).

Population ayant le statut d'immigrant dans les ménages privés au Centre-du-Québec et par MRC en 2021					
	Population totale	Personnes immigrantes			
	Sexes réunis	Sexes réunis	Hommes	Femmes	
	(N)	(N)	(%)	(%)	(%)
Arthabaska	74 345	1 985	2,8	50,0	50,0
Bécancour	20 748	335	1,7	58,2	43,3
Drummond	107 965	3 880	3,8	53,4	46,6
L'Érable	23 535	295	1,3	47,5	52,5
Nicolet-Yamaska	23 848	400	1,7	48,8	51,3
Centre-du-Québec	250 445	6 895	2,8	3 595	3 300

Source : Statistique Canada, 2021

Entre 2016 et 2021, la région connaît une croissance de 20,5 % de la population immigrante sur son territoire, ce qui représente une augmentation de 1 175 personnes. En effet, en 2021, la région était composée de 6 895 personnes ayant le statut d'immigrant dans les ménages privés, alors qu'en 2016, elles étaient 5 720. À l'exception de la MRC de Nicolet-Yamaska où l'on constate une diminution dans le pourcentage de personnes ayant le statut d'immigrant dans les ménages privés, les quatre autres MRC connaissent une augmentation de la population immigrante variant entre 1,5 % et 33,5 % (Statistique Canada, 2016; 2021).

¹ « [La population immigrante] comprend les personnes qui sont, ou qui ont déjà été, des immigrants reçus ou résidents permanents. Il s'agit des personnes à qui les autorités de l'immigration ont accordé le droit de résider au Canada en permanence. Les immigrants qui ont obtenu la citoyenneté canadienne par naturalisation sont compris dans cette catégorie. » (Statistique Canada, 2021)

Variation en pourcentage de la population immigrante dans les MRC du Centre-du-Québec entre 2016 et 2021 (%)			
	Personnes immigrantes, 2016 (N)	Personnes immigrantes, 2021 (N)	Variation 2016-2021 (%)
Arthabaska	1 740	1 985	14,1
Bécancour	330	335	1,5
Drummond	2 905	3 880	33,5
L'Érable	270	295	9,2
Nicolet-Yamaska	470	400	-14,8
Centre-du-Québec	5 720	6 895	20,5

Source : Statistique Canada, 2021 et 2016. La variation a été calculée par le CRSA.

En plus des personnes dites « immigrantes », la région accueille 2 285 résidents non permanents². Ces personnes représentent 0,9 % de la population régionale. Au Centre-du-Québec, on compte deux fois plus d'hommes que de femmes ayant le statut de résidents non permanents. (♀ 740 | ♂ 1 545). C'est dans les MRC de Drummond et de L'Érable que les proportions par rapport à l'ensemble de la population sont les plus élevées (1,1 % dans Drummond et 1,8 % dans L'Érable). Le Centre-du-Québec, comme l'ensemble de la province, connaît depuis les dernières années une augmentation inégalée de personnes résidentes non permanentes sur son territoire (Institut de la statistique du Québec, 2023a). Bien que les personnes nouvellement arrivées au Québec se dirigent principalement dans la métropole, l'Institut de la statistique du Québec (2023a) mentionne une tendance à la régionalisation de l'immigration. Ce mouvement ne semble pas faire exception au Centre-du-Québec : le nombre de personnes résidentes non permanentes ayant quintuplé depuis 2016 (410 résidents non permanents au Centre-du-Québec en 2016) (Statistique Canada, 2016).

Proportion de la population ayant le statut de résidents non permanents dans les ménages privés au Centre-du-Québec et par MRC en 2021				
	Sexes réunis (N)		Hommes	Femmes
	N	% population totale	N	N
Arthabaska	570	0,8	385	185
Bécancour	100	0,5	75	20
Drummond	1 135	1,1	745	395
L'Érable	405	1,8	285	120
Nicolet-Yamaska	75	0,3	55	15
Centre-du-Québec	2 285	0,9	1 545	740

Source : Statistique Canada, 2021

² « [La population résidente non permanente] comprend les personnes originaires d'un autre pays dont le lieu de résidence habituel est le Canada et qui sont titulaires d'un permis de travail ou d'un permis d'études ou qui ont demandé le statut de réfugié (demandeurs d'asile). Les membres de la famille vivant avec des titulaires de permis de travail ou d'études sont également compris, sauf si ces membres de la famille sont déjà citoyens canadiens, immigrants reçus ou résidents permanents. » (Statistique Canada, 2021)

Population autochtone

La population ayant une identité autochtone au Centre-du-Québec représente 1,7 % de la population totale. C'est dans la MRC de Nicolet-Yamaska qu'elle représente une plus grande proportion (3,1 %) (Statistique Canada, 2021). Il est à noter que deux communautés de la Nation W8banaki sont établies à Odanak et Wôlinak. En 2021, elles comptaient respectivement 481 et 235 personnes (Statistique Canada, 2021).

Proportion de la population ayant une identité autochtone dans les ménages privés au Centre-du-Québec répartie dans chacune des MRC en 2021					
	Population totale	Personnes autochtones			
	Sexes réunis	Sexes réunis		Hommes	Femmes
	N	N	% population totale	%	%
Arthabaska	74 345	910	1,3	46,2	53,8
Bécancour	20 748	445	2,2	44,9	53,9
Drummond	107 965	1 810	1,7	49,0	51,0
L'Érable	23 535	375	1,6	48,0	52,0
Nicolet-Yamaska	23 848	705	3,1	46,1	53,9
Centre-du-Québec	250 445	4 240	1,7	47,7	52,3

Source : Statistique Canada, 2021

Population vivant avec un handicap

L'Enquête canadienne sur l'incapacité (ECI) de 2017 révèle qu'environ 16 % de la population québécoise vivait avec une incapacité, qui, par définition, limite les personnes dans leurs activités (OPHQ, 2022). Au Centre-du-Québec, le portrait s'apparente à celui de la province, alors que l'ECI 2017 indique que 15,8 % de la population centricoise vivait avec une incapacité (OPHQ, 2022).

Les données révèlent également que « le taux d'incapacité est significativement plus élevé chez les femmes que chez les hommes » (OPHQ, 2022, p. 6). Au Centre-du-Québec, 18,3 % des femmes et 13 % des hommes de 15 ans et plus vivent avec une incapacité en 2017 (OPHQ, 2022).

Taux d'incapacité de la population âgée de 15 ans et plus au Centre-du-Québec en comparaison avec l'ensemble du Québec en 2017.				
	Sexes réunis		Hommes	Femmes
	N	%	%	%
Centre-du-Québec	30 360	15,8	13,0	18,3
Québec	1 053 350	16,1	14,4	17,8

Source : OPHQ, 2022

Caractéristiques des familles

Les données de Statistique Canada (2021) indiquent qu'il y a 69 330 familles de recensement dans les ménages privés au Centre-du-Québec. Parmi celles-ci, 34 760 (50,1 %) sont des familles avec enfants. Celles-ci sont composées, en moyenne, de 1,8 enfant (Statistique Canada, 2021).

Au Centre-du-Québec, les familles de recensement avec enfants dans les ménages privés sont majoritairement composées d'un couple marié ou en union libre (71 %) (Statistique Canada, 2021). Les autres familles de recensement de la région, soit environ trois sur dix, sont des familles monoparentales. Les femmes sont proportionnellement plus nombreuses à être cheffes de ces familles : elles représentent 69,7 % d'entre elles (Statistique Canada, 2021). Parmi les MRC de la région, Drummond est celle où l'on compte la plus grande proportion de familles monoparentales (30,1 %). La MRC de L'Érable est celle où la proportion de famille monoparentale est la moins grande (25,4 %) (Statistique Canada, 2021).

Familles de recensement dans les ménages privés, Centre-du-Québec, 2021		
	Total	
	(N)	(%)
Total des familles de recensement avec enfants	34 760	50,1
Familles de recensement comptant un couple avec enfants	24 675	71,0
Famille de recensement monoparentale	10 085	29,0
Total des familles de recensement sans enfants	34 565	49,9
Total des familles de recensement dans les ménages privés du Centre-du-Québec	69 330	100,0

Source : Statistique Canada, 2021

Répartition des familles monoparentales dans les ménages privés, MRC et Centre-du-Québec, 2021						
	Total		Hommes		Femmes	
	(N)	(%)	(N)	(%)	(N)	(%)
Arthabaska	2 940	28,7	875	30,1	2 065	69,9
Bécancour	780	27,7	250	32,1	530	67,9
Drummond	4 590	30,1	1 385	30,3	3 205	69,7
L'Érable	805	25,4	265	33,1	545	67,8
Nicolet-Yamaska	970	29,7	305	31,5	665	68,5
Total des familles monoparentales au Centre-du-Québec	10 085	29,0	3 075	30,3	7 010	69,7

Source : Statistique Canada, 2021

Par ailleurs, 40 190 personnes hors famille de recensement vivent seules dans la région (16,6 % de la population). Une plus grande proportion d'hommes que de femmes vivent seuls (♀ 48,46 % | ♂ 51,54 %) (Statistique Canada, 2021).

Répartition de la population sur le territoire

Les données tirées du dernier recensement de Statistique Canada en 2021 montrent la répartition inégale de la population sur le territoire. En effet, 72,4 % de la population se retrouve dans les MRC de Drummond (43,1 %) et d'Arthabaska (29,3 %) (Statistique Canada, 2021).

Répartition de la population sur le territoire du Centre-du-Québec, par MRC, 2021	
	Population totale (N)
Arthabaska	74 345
Bécancour	20 748
Drummond	107 965
L'Érable	23 535
Nicolet-Yamaska	23 848
Centre-du-Québec	250 445

Source : Statistique Canada, 2021

Selon des données compilées par le MEIE en 2022, les villes de Drummondville et de Victoriaville sont d'ailleurs les plus peuplées et rassemblent à elles seules 50,7 % de la population de la région (MEIE, 2022).

En 2022, la population rurale du Centre-du-Québec représente 32,8 % des habitants de la région, ce qui est « largement supérieur » à la proportion observée dans l'ensemble du Québec (18,3 %) (MEIE, 2022).

Croissance et perspectives démographiques

Selon les données du dernier recensement de Statistique Canada (2021), entre 2016 et 2021, la population régionale a connu une croissance de 3,3 %. Selon le MEIE (2023a), les régions dites manufacturières, comme l'est qualifiée le Centre-du-Québec, connaissent, depuis les dernières années, une croissance démographique supérieure à l'ensemble du Québec. Toutefois, il semble que la région fasse exception à cette règle. Selon les perspectives présentées par le ministère de l'Économie, de l'Innovation et de l'Énergie (MEIE), entre 2021 et 2026, la population du Centre-du-Québec devrait connaître une hausse de 2,9 %, alors que celle de l'ensemble de la province devrait être de 4,2 %. À partir de 2026 et jusqu'en 2041, les perspectives de croissance démographique du Québec demeurent positives, mais s'atténuent, ce qui est aussi le cas pour le Centre-du-Québec, et ce, de façon encore plus prononcée (MEIE, 2023a)³.

³ Des changements sur plan économique, comme l'implantation dans les prochaines années de la filière batterie à Bécancour, pourraient avoir un effet sur la croissance démographique dans la région. Il n'est toutefois pas possible de l'anticiper de façon précise actuellement.

Croissance et perspectives démographiques, Centre-du-Québec et Québec (%)				
	2021-2026	2026-2031	2031-2036	2036-2041
Centre-du-Québec	2,9	1,9	1,5	1,2
Québec	4,2	2,4	1,9	1,6

Source : MEIE, 2023a

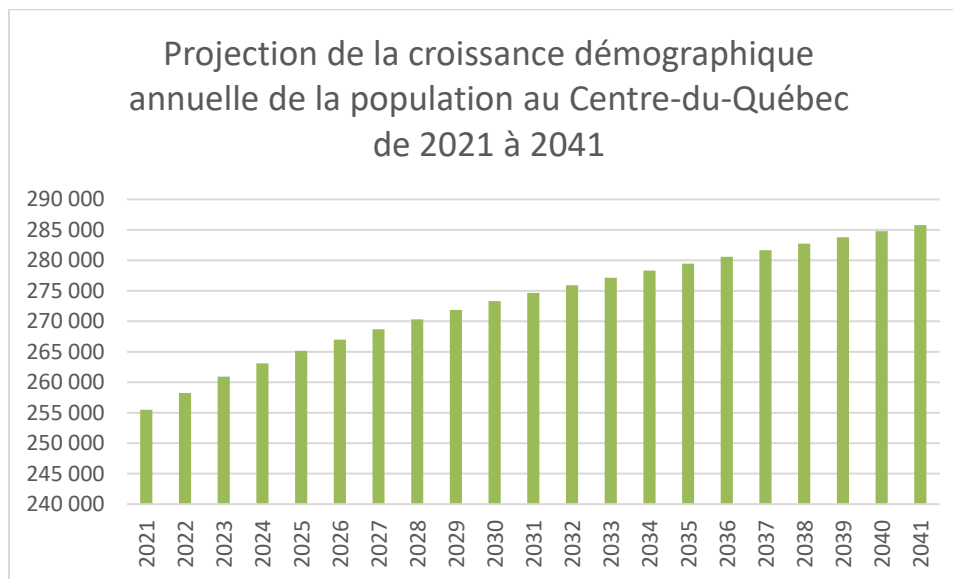

Source : Institut de la statistique du Québec, 2022

Solde migratoire interrégional

La région présente un solde migratoire interrégional positif de 0,76 % en 2021-2022. C'est à Bécancour que le taux est le plus élevé (2,4 %). Les quatre autres MRC ont un solde migratoire interrégional en deçà de 1 % (Institut de la statistique du Québec, 2023b).

Solde migratoire interrégional, Centre-du-Québec et par MRC, 2021-2022	
Territoire	Taux (%)
Arthabaska	0,58
Bécancour	2,41
Drummond	0,73
L'Érable	0,32
Nicolet-Yamaska	0,44
Centre-du-Québec	0,76

Source : Institut de la statistique du Québec, 2023b

Éducation

Au niveau de la scolarité des individus de 15 ans et plus dans les ménages privés du Centre-du-Québec en 2021, la proportion de personnes sans diplôme, certificat ou grade s'élève à 23,3 %. Par ailleurs, environ une personne sur cinq (22,1 %) dans la région a comme plus haut diplôme un diplôme d'études secondaires et un peu plus de la moitié (54,6 %) a comme plus haut diplôme un diplôme d'études postsecondaires (Statistique Canada, 2021).

La MRC de l'Érable est celle où l'on compte le plus haut pourcentage de personnes de 15 ans et plus dans les ménages privés qui sont sans diplôme (26,8 %), soit près de 30 % des hommes et 23,6 % des femmes (Statistique Canada, 2021).

Globalement, les données issues du dernier recensement de Statistique Canada font état d'une légère amélioration en ce qui a trait à la proportion de personnes ne détenant aucun certificat, diplôme ou grade en 2021 au Centre-du-Québec.

En comparaison avec l'ensemble du Québec, les données indiquent que la population de 15 ans et plus dans les ménages privés du Centre-du-Québec est globalement moins diplômée que la moyenne québécoise. Un écart d'environ 5 % est constaté entre la région et la province pour la proportion de la population ne détenant aucun diplôme. Cet écart avec le Québec se creuse davantage pour les hommes de 15 ans et plus dans les ménages privés, alors que le quart d'entre eux ne détient aucun diplôme (25,5 % au Centre-du-Québec contre 19,2 % au Québec). Les femmes au Centre-du-Québec sont également proportionnellement plus nombreuses que les femmes de l'ensemble du Québec à ne détenir aucun diplôme (21 % au Centre-du-Québec contre 17,1 % au Québec). Les Centricois et les Centricoises sont également moins nombreux à détenir un diplôme d'études postsecondaires que la population du Québec (54,6 % au Centre-du-Québec contre 60,4 % au Québec). La proportion de la population détenant un diplôme d'études secondaires est similaire pour la région et l'ensemble de la province.

Répartition de la population âgée de 15 ans et plus dans les ménages privés selon le plus haut diplôme, par MRC, Centre-du-Québec et Québec, 2021 (%)

	Sans certificat, diplôme ou grade			Diplôme d'études secondaires ou attestation d'équivalence			Certificat, diplôme ou grade d'études postsecondaires		
	Total	Hommes	Femmes	Total	Hommes	Femmes	Total	Hommes	Femmes
Arthabaska	23,8	26,2	21,3	21,6	20,8	22,4	54,7	53,0	56,3
Bécancour	19,9	21,7	18,1	20,8	19,4	22,2	59,3	58,9	59,7
Drummond	22,9	24,8	20,9	23,1	22,3	23,9	54,0	52,9	55,1
L'Érable	26,8	29,7	23,6	21,7	19,3	24,3	51,5	51,0	52,0
Nicolet-Yamaska	23,1	25,8	20,3	20,5	19,6	21,6	56,3	54,6	58,1
Total Centre-du-Québec	23,3	25,5	21,0	22,1	21,1	23,1	54,6	53,4	55,9
Total Québec	18,2	19,2	17,1	21,4	21,1	21,8	60,4	59,7	61,1

Source : Statistique Canada, 2021

Comme dans l'ensemble de la province, globalement, les femmes au Centre-du-Québec sont davantage diplômées que les hommes, tant au niveau secondaire (♀ 23,1 % | ♂ 21,1 %) qu'au postsecondaire (♀ 55,9 % | ♂ 53,4 %) (Statistique Canada, 2021).

Structure économique du Centre-du-Québec

Le Centre-du-Québec est reconnu pour sa structure économique davantage orientée vers la production de biens que celle du Québec dans son ensemble. Les secteurs primaires, de fabrication et de construction occupent une part des emplois plus importante que dans l'ensemble du Québec. À titre d'exemple, en 2022, 5,7 % des emplois au Centre-du-Québec sont dans le secteur primaire, alors que pour le Québec, ce secteur représente 2,3 % des emplois. Le secteur de la fabrication est également nettement plus important dans la région que pour l'ensemble de la province, soit près de deux fois (21,6 % contre 11,4 %) (MEIE, 2023b).

Quant au secteur tertiaire, la région y compte une part d'emplois moindre que dans l'ensemble de la province (63,4 % comparativement à 79,6 %) (MEIE, 2023b).

Le Centre-du-Québec regroupe 2,9 % de l'ensemble des emplois de la province (MEIE, 2023b).

Répartition des secteurs d'emplois en 2022, Centre-du-Québec et Québec (%)			
		Centre-du-Québec	Québec
Secteur primaire		5,7	2,3
Secteur secondaire	Fabrication	21,6	11,4
	Construction	9,2	6,7
Secteur tertiaire	Services aux ménages ⁴	27,9	24,8
	Services publics ⁵	18,5	28,4
	Services moteurs ⁶	17,0	26,4

Source : MEIE, 2023b

Marché du travail

Taux d'emploi

En 2021, le taux d'emploi de la population active de 15 ans et plus au Centre-du-Québec s'élève à 60,2 % (Statistique Canada, 2021). Pour l'année de référence, la région présente un taux d'emploi légèrement supérieur à celui du Québec (59,3 %) (Statistique Canada, 2021). Les données du dernier recensement populationnel de Statistique Canada (2021) montrent que les Centricaises sont proportionnellement moins nombreuses que les Centricois à occuper un emploi.

⁴ Réfère notamment au commerce de détail, au transport, à l'hébergement, la restauration, etc. (MEIE, b2023).

⁵ Réfère notamment aux services d'utilité publique comme l'enseignement, la santé, les services sociaux et l'administration publique (MEIE, b2023).

⁶ Réfère notamment au commerce de gros, à l'information et à la culture, aux finances et assurances, à l'immobilier, aux services professionnels, scientifiques et techniques, aux loisirs, aux arts, etc. (MEIE, b2023).

Pour l'ensemble de la région, ce sont 56,9 % d'entre elles qui sont en emploi en 2021, comparativement à 63,4 % des hommes. Elles sont également proportionnellement moins nombreuses que les hommes à avoir occupé un emploi à temps plein toute l'année (♀29,5 % | ♂ 38,5 %) (Statistique Canada, 2021).

À l'échelle des MRC, le taux d'emploi des femmes est relativement similaire, variant entre 56,7 % et 57,2 %. Pour les hommes, les taux d'emploi fluctuent davantage selon la MRC. Le plus faible taux d'emploi enregistré chez les hommes est dans la MRC de Bécancour (59 %), tandis que le plus élevé est observé dans la MRC de l'Érable (66,3 %) (Statistique Canada, 2021).

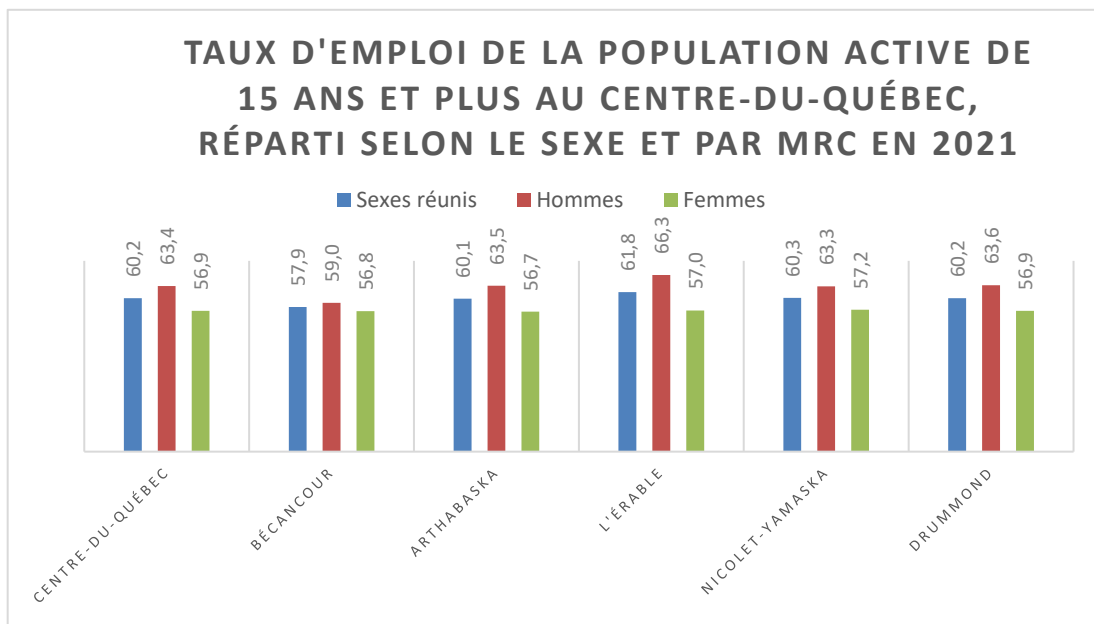

Source : Statistique Canada, 2021

Taux de chômage

Des disparités entre les femmes et les hommes sont également observées en ce qui concerne le taux de chômage au Centre-du-Québec. Le taux de chômage des Centricois est un peu plus élevé que celui des Centricois (♀ 5 % | ♂ 4,7 %). La MRC de Bécancour présente toutefois un taux de chômage plus élevé chez les hommes que chez les femmes (♀ 4,6 % | ♂ 6 %). Cette MRC est également celle où le taux de chômage est le plus élevé chez les hommes pour l'ensemble de la région. Chez les femmes, le taux de chômage le plus élevé de la région s'observe dans la MRC de Drummond (5,4 %). Globalement en 2021, le Centre-du-Québec est en meilleure position comparativement à l'ensemble du Québec avec un taux de chômage plus bas (4,8 % contre 7,6 %) (Statistique Canada, 2021).

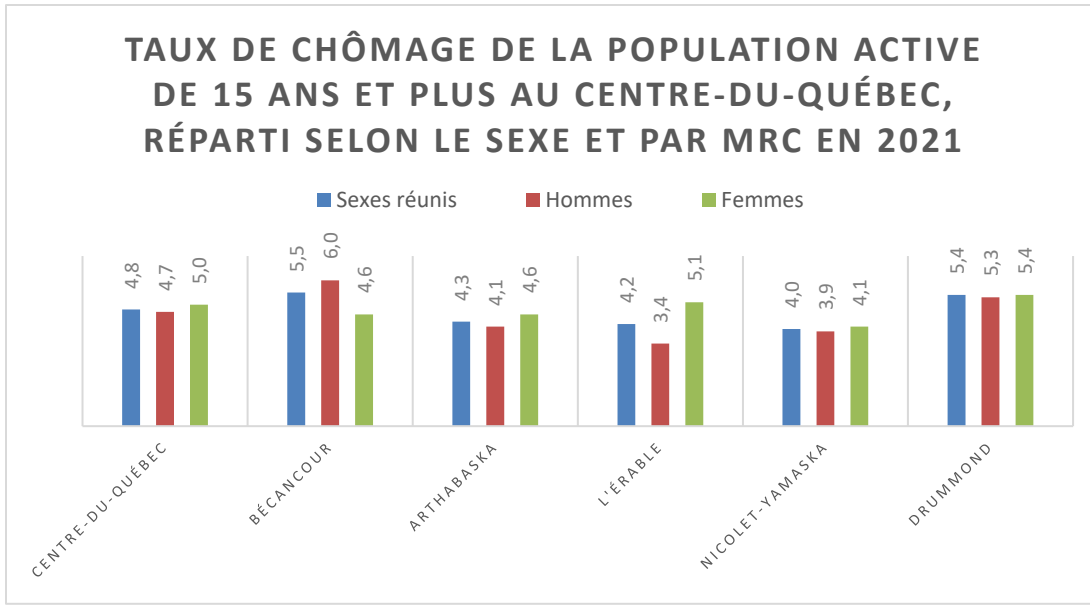

Source : Statistique Canada, 2021

Taux d'activité

Au Centre-du-Québec, le taux d'activité s'élève à 63,2 % pour la population âgée de 15 ans et plus en 2021. Une plus grande proportion d'hommes que de femmes sont actifs en 2021 (♀ 59,8 % | ♂ 66,5 %) (Statistique Canada, 2021). Le taux d'activité des femmes en 2021 varie entre 59,4 % et 60,1 % selon la MRC. Pour les hommes, le taux d'activité en 2021 oscille entre 62,8 % et 68,6 % (Statistique Canada, 2021).

La MRC de l'Érable présente le taux d'activité le plus élevé, soit 64,4 % (Statistique Canada, 2021). Le taux d'activité de la région est similaire à celui de l'ensemble du Québec (63,2 % au Centre-du-Québec contre 64,1 % au Québec) (Statistique Canada, 2021).

Taux d'activité de la population âgée de 15 ans et plus, selon le sexe, par MRC, Centre-du-Québec et Québec, 2021 (%)			
	Sexes réunis	Hommes	Femmes
Arthabaska	62,8	66,2	59,4
Bécancour	61,2	62,8	59,5
Drummond	63,6	67,2	60,1
L'Érable	64,4	68,6	60,0
Nicolet-Yamaska	62,8	65,9	59,7
Centre-du-Québec	63,2	66,5	59,8
Québec	64,1	67,4	60,9

Source : Statistique Canada, 2021

Assurance-emploi

En 2020, 27 895 bénéficiaires de prestations de l'assurance-emploi âgés de 15 ans et plus dans les ménages privés ont été dénombrés au Centre-du-Québec, soit 14,9 % des hommes et 12,8 % des femmes (Statistique Canada, 2021)⁷.

Revenu

Revenu total moyen

Au Centre-du-Québec, le revenu total moyen en 2020 pour la population âgée de 15 ans et plus dans les ménages privés est inférieur à la moyenne québécoise d'environ 6 500 \$ (44 460 \$ pour la région comparativement à 51 160 \$ pour la province) (Statistique Canada, 2021).

En 2020, des écarts importants existent dans les revenus totaux moyens des Centricaises et des Centricois. En effet, le revenu total moyen des femmes est environ 10 000 \$ inférieur à celui des hommes (♀ 39 560 \$ | ♂ 49 640 \$). Dans certaines MRC, comme Bécancour, l'écart entre les revenus totaux moyens des hommes et des femmes se creuse davantage, alors que ces dernières ont un revenu total moyen inférieur à celui des hommes de plus de 11 000 \$ par année (♀ 40 400 \$ | ♂ 51 750 \$) (Statistique Canada, 2021).

Par ailleurs, les revenus totaux moyens les plus faibles de la région en 2020 se retrouvent dans la MRC de l'Érable, tant pour les femmes que pour les hommes (36 880 \$ pour les femmes et 46 080 \$ pour les hommes) (Statistique Canada, 2021).

Revenu total moyen pour la population âgée de 15 ans et plus dans les ménages privés, selon le sexe, par MRC, Centre-du-Québec et Québec, 2020 (\$)			
	Total	Hommes	Femmes
Arthabaska	44 760	49 840	39 680
Bécancour	46 240	51 750	40 440
Drummond	45 080	50 200	39 880
L'Érable	41 600	46 080	36 880
Nicolet-Yamaska	43 880	48 120	39 560
Centre-du-Québec	44 640	49 640	39 560
Québec	51 160	57 550	44 960

Source : Statistique Canada, 2021

⁷ En comparaison avec les années précédentes, la proportion de femmes et d'hommes ayant recours à l'assurance-emploi est plus élevée. Cela s'explique possiblement par la crise sociosanitaire de la COVID-19. La comparaison de ces données avec les années antérieures et futures est à faire avec précaution.

Salaire horaire et hebdomadaire

Les personnes occupant un emploi (excluant les personnes ayant un travail autonome) au Centre-du-Québec en 2023 ont un salaire horaire moyen de 28,64 \$ (♀ 27,11 \$ | ♂ 30,05 \$). Peu importe l'indicateur que l'on observe (salaires horaire et hebdomadaire moyens et médians), les femmes ont des salaires moins élevés que ceux des hommes. Les salaires moyens et médians, tant horaire qu'hebdomadaire, de la région sont également plus bas que ceux de l'ensemble de la province, et ce, autant pour les femmes que pour les hommes (Institut de la statistique du Québec, 2024a).

Salaires hebdomadaire et horaire moyens et médians, employés selon le sexe, Centre-du-Québec et ensemble du Québec, 2023 (\$)						
	Centre-du-Québec			Québec		
	Sexes réunis	Hommes	Femmes	Sexes réunis	Hommes	Femmes
Salaire horaire moyen	28,64	30,05	27,11	32,39	33,84	30,86
Salaire horaire médian	25,64	27,50	24,00	28,00	30,00	26,44
Salaire hebdomadaire moyen	1 013,74	1 129,24	889,15	1 151,56	1 259,49	1 038,01
Salaire hebdomadaire médian	960,00	1 100,00	866,25	1 038,38	1 143,36	941,20

Source : Statistique Canada, *Enquête sur la population active*. Adapté par l'Institut de la statistique du Québec. Compilation par l'Institut de la statistique du Québec, 2024.

Dans les cinq dernières années, le salaire horaire moyen des personnes employées du Centre-du-Québec a augmenté d'un peu plus de 6 \$. La même augmentation est observée pour l'ensemble du Québec (Institut de la statistique du Québec, 2024a).

Évolution du salaire horaire moyen au Centre-du-Québec en comparaison avec la province de 2018 à 2023

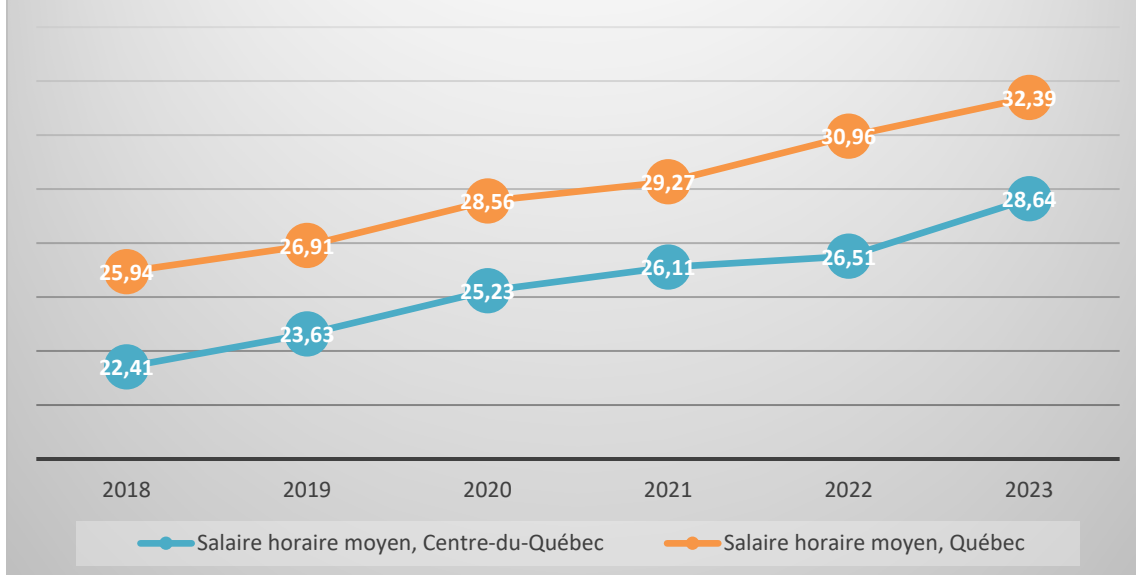

Source : Institut de la statistique du Québec, 2024a

Faible revenu et inégalité de revenu en 2020

Concernant la population en situation de faible de revenu fondé sur la mesure de faible revenu après impôt (MFR-ApI), les données du dernier recensement populationnel de Statistique Canada révèlent qu'une plus grande proportion de la population de la région vit sous le seuil de faible revenu comparativement à l'ensemble de la province (13,5 % au Centre-du-Québec, contre 11,9 % pour la province). De plus, les personnes de 65 ans et plus vivent davantage sous le seuil du faible revenu que les personnes âgées de 0 à 17 ans et celles âgées de 18 à 64 ans. Les femmes de 65 ans et plus sont particulièrement touchées, alors qu'elles sont plus du quart (28,8 %) à vivre sous le seuil de faible revenu dans la région (Statistique Canada, 2021). Cette tendance est observée dans l'ensemble des MRC de la région. Par ailleurs, c'est dans la MRC de L'Érable que se trouvent le taux de faible revenu le plus élevé chez les personnes âgées de 65 ans et plus, tant chez les femmes que chez les hommes (♀ 31,3 % | ♂ 24,4 %) (Statistique Canada, 2021).

Pourcentage de la population à faible revenu fondé sur la mesure de faible revenu après impôt (MFR-Apl), selon le sexe, par MRC, Centre-du-Québec et Québec, 2020

	Centre-du-Québec		Arthabaska		Bécancour		Drummond		L'Érable		Nicolet-Yamaska		Québec	
	H	F	H	F	H	F	H	F	H	F	H	F	H	F
0-17 ans	9,8	10,1	9,5	9,8	9,4	8,6	10,1	10,5	9,4	9,3	9,7	11,6	9,7	9,7
18-64 ans	10,2	10,5	10,1	10,4	9,0	9,4	10,5	10,8	9,2	9,6	11,0	10,4	10,1	10,2
65 ans et plus	22,0	28,8	22,0	29,3	22,6	26,5	21,2	28,8	24,4	31,3	21,9	26,9	16,6	22,7
Total tous âges	12,6	14,5	12,6	14,7	12,3	13,1	12,5	14,7	12,6	14,8	13,2	14,4	11,2	12,7
Total sexes réunis	13,5		13,6		12,7		13,6		13,7		13,8		11,9	

Source : Statistique Canada, 2021

Taux d'assistance sociale

En novembre 2023, 5,2 % de la population du Centre-du-Québec âgée de 0 à 64 ans étaient prestataires de programmes d'assistance sociale. Cela représentait 10 224 personnes, soit 5 684 hommes (5,5 %) et 4 540 femmes (4,8 %) (MESS, 2023).

Taux d'assistance sociale pour l'ensemble de la clientèle du Centre-du-Québec, réparti selon l'âge et le sexe en novembre 2023

	Nombre d'adultes (N)	Taux d'assistance sociale (18-64 ans) (%)	Nombre d'enfants (N)	Taux d'assistance sociale (0-17 ans) (%)	Nombre total de prestataires (N)	Taux d'assistance sociale (0-64 ans) (%)
Hommes	4 814	6,1	966	3,8	5 684	5,5
Femmes	3 742	5,2	889	3,5	4 540	4,8
Total	8 556	5,7	1 855	3,6	10 224	5,2

Source : MESS, 2023

Rapport de dépendance économique

Les données de l'Institut de la statistique du Québec montrent qu'en 2021, la population du Centre-du-Québec est plus dépendante des transferts gouvernementaux que la moyenne québécoise. Par exemple, pour chaque tranche de 100 \$ du revenu d'emploi total gagné, les Centricois et les Centricoises reçoivent près de 33 \$ en transferts gouvernementaux, comparativement à environ 26 \$ pour l'ensemble du Québec. Le fait que la population du Centre-du-Québec soit plus âgée que celle de l'ensemble du Québec peut être un facteur expliquant cet écart.

Par ailleurs, il y a des disparités entre les femmes et les hommes au Centre-du-Québec quant au rapport de dépendance économique. En effet, pour chaque tranche de 100 \$ de revenu d'emploi total gagné, les femmes obtiennent presque deux fois plus de transferts gouvernementaux que les hommes (♀ 46,90 \$ | ♂ 23,60 \$). Les femmes de la région sont donc plus dépendantes des transferts gouvernementaux que les hommes.

C'est dans la MRC de Nicolet-Yamaska que les femmes et les hommes ont un rapport de dépendance économique le plus élevé de la région (♀ 51,90 \$ | ♂ 26,50 \$) (Institut de la statistique du Québec, 2024b).

Le rapport de dépendance économique des femmes et des hommes selon les types de transferts gouvernementaux dans les MRC du Centre-du-Québec est présenté à l'annexe B.

Rapport de dépendance économique selon le sexe, par MRC, Centre-du-Québec et Québec, 2021.			
	Hommes (\$)	Femmes (\$)	Sexes réunis (\$)
Arthabaska	24,10	47,20	33,40
Bécancour	25,30	43,50	32,60
Drummond	22,10	45,60	31,30
L'Érable	25,30	51,50	35,40
Nicolet-Yamaska	26,50	51,90	36,50
Centre-du-Québec	23,60	46,90	32,90
Québec	18,70	35,90	25,80

Source : Institut de la statistique du Québec, 2024b

Indice de vitalité économique

L'indice de vitalité économique⁸ se classe en quintile. Les localités ou MRC cotées au premier quintile sont celles ayant la plus forte vitalité économique et, à l'inverse, les localités ou MRC du cinquième quintile sont celles ayant la plus faible vitalité économique. Celles-ci sont alors considérées comme étant dévitalisées (MAMH, 2020).

Selon les données du ministère des Affaires municipales et de l'Habitation en 2020, au Centre-du-Québec, quatre MRC sur cinq se situent dans le troisième quintile, et une MRC (Drummond) est classée dans le deuxième quintile à l'échelle de la province (MAMH, 2020).

⁸ « L'indice de vitalité économique des territoires représente la moyenne géométrique des variables normalisées de trois indicateurs, à savoir le taux de travailleurs, le revenu total médian des particuliers et le taux d'accroissement annuel moyen de la population sur cinq ans. Ces indicateurs représentent chacun une dimension essentielle de la vitalité, soit respectivement le marché du travail, le niveau de vie et la dynamique démographique. » (Institut de la statistique du Québec, 2020). <https://statistique.quebec.ca/fr/document/indice-de-vitalite-economique-des-territoires>

Indice de vitalité économique par MRC au Centre-du-Québec, 2020		
	Indice de vitalité économique	Quintile
Arthabaska	1,129 77	Q3
Bécancour	0,426 83	Q3
Drummond	1,841 12	Q2
L'Érable	-0,558 21	Q3
Nicolet-Yamaska	-0,642 24	Q3

Source : MAMH, 2020

En regardant de plus près les localités de chacune des MRC du Centre-du-Québec, il est possible de constater qu'en 2020, huit d'entre elles sont considérées comme dévitalisées (Q5). Parmi celles-ci, six se retrouvent dans la MRC de Bécancour (6 sur 13 localités de la MRC). Les deux autres localités considérées dévitalisées sont dans les MRC d'Arthabaska et de Nicolet-Yamaska. Il s'agit respectivement de Notre-Dame-de-Ham (indice de vitalité économique : -6,580 52) et de Pierreville (indice de vitalité économique : -8,93739) (MAMH, 2020).

Localités de la MRC de Bécancour classées au cinquième quintile de l'indice de vitalité économique en 2020.		
	Indice de vitalité économique	Quintile
Sainte-Marie-de-Blandford	-7,502 50	Q5
Lemieux	-10,183 38	Q5
Manseau	-11,590 75	Q5
Sainte-Sophie-de-Lévrard	-10,404 76	Q5
Fortierville	-6,730 68	Q5
Saint-Pierre-les-Becquets	-6,557 68	Q5

Source : MAMH, 2020

Par ailleurs, trois localités de la région sont au haut du classement des localités qui ont le plus progressé entre 2010 et 2020 en grim pant d'environ 500 positions. Il s'agit de Saint-Louis-de-Blandford, suivie par Sainte-Eulalie et L'Avenir. Selon un bulletin d'analyse produit par l'ISQ en 2023 (ISQ, 2023c) :

[La] progression de ces municipalités dans le classement s'explique tant par une croissance marquée du revenu total médian des 18 ans et plus et du taux de travailleurs de 25 à 64 ans que par un renversement de tendance sur le plan démographique. En effet, après avoir connu une baisse de leur population à la fin de la première décennie de ce millénaire, ces [...] localités ont renoué avec la croissance entre 2015 et 2020. En ce qui a trait plus particulièrement aux localités du Centre-du-Québec, elles pourraient avoir profité d'une amélioration de la croissance du secteur manufacturier dans la région. Entre 2010 et 2020, le produit intérieur brut (PIB) du secteur de la fabrication, l'un des plus importants dans le Centre-du-Québec, a augmenté à un rythme annuel moyen de 3,6 %, soit à un rythme deux fois plus élevé que dans l'ensemble du Québec. De plus, selon les statistiques sur le marché du travail produites par l'ISQ à partir des données fiscales

des particuliers de Revenu Québec, le taux de travailleurs dans la région a connu durant cette décennie l'une des plus fortes hausses du Québec. (p. 12)

Le même document indique aussi que le Centre-du-Québec a vu le nombre de localités classées au premier quintile augmenter de façon importante entre 2010 et 2020 : alors qu'il y avait 5 localités au premier quintile dans la région en 2010, il y en avait 10 en 2020 (ISQ, 2023c, p. 12).

Situation d'habitation

Parmi les 112 220 ménages privés recensés sur le territoire du Centre-du-Québec en 2021, 65,7 % sont propriétaires, tandis que 34,3 % sont locataires (Statistique Canada, 2021). La proportion de ménages propriétaires est ainsi plus élevée que celle de l'ensemble de la province (59,9 %). Les deux MRC les plus peuplées sont également celles avec une proportion de ménages locataires la plus élevée (Drummond : 40,1 % et Arthabaska : 33,4 %) (Statistique Canada, 2021).

Ménages privés par MRC, Centre-du-Québec et Québec selon le mode d'occupation, 2021				
	Ménages privés propriétaires		Ménages privés locataires	
	(N)	(%)	(N)	(%)
Arthabaska	22 090	66,6	11 080	33,4
Bécancour	7 290	77,6	2 090	22,3
Drummond	29 000	59,9	19 415	40,1
L'Érable	7 725	72,2	2 965	27,7
Nicolet-Yamaska	7 610	72,1	2 925	27,7
Centre-du-Québec	73 710	65,7	38 475	34,3
Québec	2 245 605	59,9	1 497 010	39,9

Source : Statistique Canada, 2021

En 2021, 4,8 % de tous les logements privés nécessitent des réparations majeures. Cette proportion varie selon les MRC de 4,1 % des logements dans la MRC d'Arthabaska à 6,8 % dans celle de Bécancour (Statistique Canada, 2021).

Proportion des logements privés nécessitant des réparations majeures, par MRC, Centre-du-Québec et Québec, 2021	
	%
Arthabaska	4,1
Bécancour	6,8
Drummond	4,6
L'Érable	5,6
Nicolet-Yamaska	5,6
Centre-du-Québec	4,8
Québec	6,3

Source : Statistique Canada, 2021

En 2021, les ménages locataires déboursent en moyenne 665 \$ par mois pour leur logement. Les moyennes des mensualités les plus élevées de la région sont dans les MRC de Drummond (699 \$) et d'Arthabaska (660 \$). La MRC de L'Érable est celle où les frais mensuels moyens des locataires

sont les moins élevés (557 \$) (Statistique Canada, 2021). En raison de la crise du logement qui sévit actuellement à l'échelle de la province, il est possible de croire qu'en 2024, les frais mensuels moyens pour les logements occupés par des ménages locataires ont augmenté (Société canadienne d'hypothèques et de logement (SCHL), 2024).

Frais mensuels moyens pour les logements occupés par un ménage locataire, MRC, Centre-du-Québec et Québec, 2021	
	Frais mensuels moyens (\$)
Arthabaska	660
Bécancour	591
Drummond	699
L'Érable	557
Nicolet-Yamaska	614
Centre-du-Québec	665
Québec	886

Source : Statistique Canada, 2021

En 2021 dans la région, environ 11 % des ménages privés consacrent 30 % ou plus de leur revenu aux frais de logement (Statistique Canada, 2021). La proportion des ménages locataires accordant 30 % de leurs revenus aux frais de logement est toutefois presque trois fois plus grande (19,7 %), que la proportion des ménages propriétaires (6,9 %) (Statistique Canada, 2021). D'ailleurs, dans les MRC d'Arthabaska et de Drummond, environ un ménage locataire sur cinq consacre 30 % et plus de son revenu aux frais de logement (Statistique Canada, 2021).⁹

Ménages privés consacrant 30 % ou plus du revenu aux frais de logement, par MRC, Centre-du-Québec et Québec, 2021.						
	Ménages propriétaires consacrant 30 % et plus		Ménages locataires consacrant 30 % ou plus		Total des ménages consacrant 30 % ou plus	
	N	%	N	%	N	%
Arthabaska	1 475	6,8	2 366	21,5	3 830	11,7
Bécancour	476	6,8	242	11,9	715	7,9
Drummond	2 172	7,6	4 027	20,8	6 170	12,9
L'Érable	417	5,6	418	14,4	835	8,1
Nicolet-Yamaska	429	6,0	462	16,3	895	9,0
Centre-du-Québec	4 959	6,9	7 513	19,7	12 435	11,3
Québec	222 747	10,0	376 365	25,2	595 690	16,1

Source : Statistique Canada, 2021

⁹ En raison de la crise du logement évoquée précédemment et de la probable hausse des frais mensuels moyens des logements, il est possible de croire que le pourcentage des ménages consacrant 30 % ou plus du revenu aux frais de logement soit plus élevé en 2024.

Le logement social et abordable au Centre-du-Québec

Pour ce qui est du logement social, les données présentées dans l'État de situation de l'habitation dans le Centre-du-Québec réalisé par Paul Morin (2023) (rapport non publié) révèlent qu'en 2022, 2 148 ménages locataires de la région bénéficient du programme HLM qui leur permet de payer un loyer correspondant à 25 % de leur revenu, incluant les frais de chauffage (Morin, 2023).

Quant au Programme de supplément au loyer (PSL), 600 ménages locataires y ont accès en 2022. La grande majorité de ces ménages se trouvent dans les MRC de Drummond (311) et d'Arthabaska (213) (Morin, 2023). La MRC de L'Érable, quant à elle, compte 76 ménages ayant bénéficié du PSL en 2022 et aucun ménage de la MRC de Bécancour et de Nicolet-Yamaska n'a bénéficié de ce programme (Morin, 2023). Le PSL permet aux familles d'habiter dans des logements du marché locatif privé ou dans des logements appartenant à des coopératives d'habitation ou des organismes à but non lucratif, tout en payant des frais de location du logement équivalents à 25 % des revenus totaux annuels du ménage. La balance du prix entendu avec le propriétaire est alors couvert par le PSL.

Ensuite, en 2022, 323 logements abordables dans le cadre du programme AccèsLogis Québec (ACL) sont dénombrés sur le territoire (Morin, 2023).

Répartition du logement social et communautaire par MRC, 2022					
	HLM	PSL	LAQ	ACL	Total
Arthabaska	463	213		137	745
Bécancour	329			7	336
Drummond	923	311		112	1 220
L'Érable	138	76		55	236
Nicolet-Yamaska	295			12	309

Source : État de situation de l'habitation dans le Centre-du-Québec, rapport non publié, rédigé par Paul Morin, 2023

De plus, entre le 1^{er} octobre 2021 et le 30 septembre 2022, 1 685 ménages à faible revenu utilisant une proportion trop élevée de leur revenu pour se loger ont bénéficié du programme Allocation-logement qui se traduit par une aide financière mensuelle (Morin, 2023). Plus des trois quarts de ces ménages étaient dans les MRC de Drummond (866) et d'Arthabaska (499).

Nombre de ménages ayant reçu de l'Allocation-logement au Centre-du-Québec pour la période du 1 ^{er} octobre 2021 et le 30 septembre 2022	
	Nombre de ménages
Arthabaska	499
Bécancour	84
Drummond	866
L'Érable	120
Nicolet-Yamaska	116
Total	1 685

Source : Compilation spéciale de la SHQ, cité dans Morin, 2023

Sécurité alimentaire

Selon les données non publiées de Moisson Mauricie / Centre-du-Québec en mars 2021 au Centre-du-Québec, 34 928 personnes avaient été aidées chaque mois, incluant 10 828 enfants. Moisson Mauricie / Centre-du-Québec constate une augmentation de près de 3 500 demandes mensuelles par rapport à l'année précédente (Document non publié de Moisson Mauricie / Centre-du-Québec, 2021).

Des données spécifiques pour chaque MRC de la région ne sont pas disponibles hormis pour Nicolet-Yamaska et Bécancour où un portrait de l'insécurité alimentaire a été mis à jour en 2021 (Document non publié de Moisson Mauricie / Centre-du-Québec, 2021). On constate dans ces portraits que la majorité des personnes ayant recours aux organismes d'aide alimentaire de leur MRC en 2021 sont des personnes adultes seules ou en couple (environ 74 % dans la MRC de Nicolet-Yamaska et 68 % dans la MRC de Bécancour). Dans la MRC de Nicolet-Yamaska, un peu plus du quart des ménages ayant utilisé les services de distributions alimentaires étaient composés de familles avec enfants (26 %). Dans la MRC de Bécancour, il s'agit presque du tiers des ménages aidés qui étaient composés d'adultes avec enfants (32 %) (Document non publié de Moisson Mauricie / Centre-du-Québec, 2021).

Pour les deux MRC, un peu plus de 40 % des personnes adultes ayant bénéficié des services d'aide alimentaire étaient âgés de 45 à 64 ans. Quant aux enfants, entre 60 et 65 % étaient d'âge scolaire et entre 35 et 40 % étaient d'âge préscolaire (Document non publié de Moisson Mauricie / Centre-du-Québec, 2021).

Parmi les personnes ayant utilisé un service d'aide alimentaire en 2021, près de la moitié avait un revenu provenant de l'aide sociale (48 % dans Nicolet-Yamaska et 44 % dans Bécancour). À Nicolet-Yamaska, 22 % des personnes avaient comme source principale de revenu la pension de la vieillesse. À Bécancour, cette proportion s'élevait à 14 %. Finalement, 8 % des personnes avaient des revenus d'emploi dans la MRC de Bécancour. C'était le cas pour 11 % des personnes dans la MRC de Nicolet-Yamaska (Document non publié de Moisson Mauricie / Centre-du-Québec, 2021).

Références

- Institut de la statistique du Québec. (2024b, janvier). *Rapport de dépendance économique selon le sexe, régions administratives et ensemble du Québec*.
statistique.quebec.ca/fr/produit/tableau/129
- Institut de la statistique du Québec. (2024a, janvier). *Rémunération hebdomadaire et horaire des employés selon le sexe, régions administratives et ensemble du Québec*.
https://statistique.quebec.ca/fr/produit/tableau/2305#tri_sal=1&tri_sexe=1
- Institut de la statistique du Québec. (2023c). *Bulletin d'analyse – Indice de vitalité économique des territoires. Édition 2023*, [En ligne], Québec, L'Institut, p. 1-47.
[\[statistique.quebec.ca/fr/fichier/bulletin-analyse-indice-vitalite-economique-territoires-edition-2023.pdf\]](https://statistique.quebec.ca/fr/fichier/bulletin-analyse-indice-vitalite-economique-territoires-edition-2023.pdf).
- Institut de la statistique du Québec. (2023b, janvier). *Solde migratoire et taux net de migration interne, MRC du Québec (classées par régions administratives), 2001-2002 à 2021-2022*.
statistique.quebec.ca/fr/produit/tableau/3020
- Institut de la statistique du Québec. (2023a). *Le bilan démographique du Québec. Édition 2023*, [En ligne], Québec, L'Institut, 113 p. <https://statistique.quebec.ca/fr/fichier/bilan-demographique-quebec-edition-2023.pdf>
- Institut de la statistique du Québec. 2022. *Projections de la population – Régions administratives et régions métropolitaines (RMR)*. <https://statistique.quebec.ca/fr/document/projections-de-population-regions-administratives-et-regions-metropolitaines-rmr>
- Ministère de l'Économie, de l'Innovation et de l'Énergie. (2023b, juin). *Structure économique*.
<https://www.economie.gouv.qc.ca/pages-regionales/centre-du-quebec/portrait-regional/structure-economique>
- Ministère de l'Économie, de l'Innovation et de l'Énergie. (2023a, juin). *Démographie*.
<https://www.economie.gouv.qc.ca/pages-regionales/centre-du-quebec/portrait-regional/demographie>
- Ministère de l'Économie, de l'Innovation et de l'Énergie. 2022, mai. *Occupation du territoire*.
<https://www.economie.gouv.qc.ca/pages-regionales/centre-du-quebec/portrait-regional/occupation-du-territoire>
- Ministère de l'Emploi et de la Solidarité sociale. 2023, mai. *Rapport statistique sur la clientèle des programmes d'assistance sociale*. Direction de l'analyse et de l'information de gestion. <https://numerique.banq.qc.ca/patrimoine/details/52327/35834>
- Ministère des Affaires municipales et de l'Habitation. 2020. *Indice de vitalité économique 2020 Centre-du-Québec (région 17)*. https://cdn-contenu.quebec.ca/cdn-contenu/adm/min/affaires-municipales/publications/developpement_territorial/indice_developpement/2020/municipalites_region_17.pdf

- Moisson Mauricie / Centre-du-Québec. 2021. *Territoire de la MRC de Nicolet-Yamaska. Portrait de l'insécurité alimentaire*. [non publié]
- Moisson Mauricie / Centre-du-Québec. 2021. *Territoire de la MRC de Bécancour. Portrait de l'insécurité alimentaire*. [non publié]
- Morin, P. 2023. *État de situation de l'habitation dans le Centre-du-Québec*. [non publié]
- Office des personnes handicapées du Québec. (2022). *Les personnes avec incapacité au Québec : un portrait à partir des données de l'enquête canadienne sur l'incapacité de 2017. Prévalence et caractéristique de l'incapacité. Volume 1*.
https://www.ophq.gouv.qc.ca/fileadmin/centre_documentaire/Enquetes/Internes/V01_Portrait_incapacite_Qc_ECI2017.pdf
- Société canadienne d'hypothèques et de logement. (2024). *Le marché de l'habitation. Rapport sur le marché locatif*. <https://www.cmhc-schl.gc.ca/professionnels/marche-du-logement-donnees-et-recherche/marches-de-lhabitation/rapports-sur-le-marche-locatif>
- Société d'habitation du Québec. (2021). *L'habitation en bref 2021*.
<https://www.habitation.gouv.qc.ca/fileadmin/internet/publications/habitation-en-bref-2021.pdf>
- Statistique Canada. (2021). *Profil du recensement, Recensement de la population de 2021*.
<https://www12.statcan.gc.ca/census-recensement/2021/dp-pd/prof/details/page.cfm?Lang=F&SearchText=Centre%2Ddu%2DQu%C3%A9bec&DGUIDIst=2021S05002433&GENDERlist=1,2,3&STATISTIClist=1,4&HEADERlist>
- Statistique Canada. (2016). *Profil du recensement, Recensement de 2016*.
<https://www12.statcan.gc.ca/census-recensement/2016/dp-pd/prof/details/page.cfm?Lang=F&Geo1=ER&Code1=2433&Geo2=PR&Code2=24&SearchText=Centre-du-Quebec&SearchType=Begins&SearchPR=01&B1=All&TABID=1&type=0>

Annexe A : Découpage de la population par groupes d'âge¹⁰

Découpage de la population par groupes d'âge (enfance) répartie selon le sexe, MRC et Centre-du-Québec, 2021												
	Moins de 1 an		1-3 ans		4-5 ans		6-8 ans		9-11 ans		12-14 ans	
	H	F	H	F	H	F	H	F	H	F	H	F
Arthabaska	390	359	1126	1050	772	691	1209	1176	1300	1261	1345	1194
Bécancour	113	74	298	269	235	190	361	350	366	372	326	324
Drummond	536	535	1704	1645	1194	1143	1844	1760	1878	1718	1947	1839
L'Érable	107	120	368	363	255	238	430	375	435	406	378	391
Nicolet-Yamaska	126	110	387	334	254	254	399	382	378	386	381	365
Centre-du-Québec	1272	1198	3883	3661	2710	2516	4243	4043	4357	4143	4377	4113

Source : Institut de la statistique du Québec (ISQ). Série 2023 des estimations de population (1996-2022 : série produite en janvier 2023) et Série 2023 des projections de population (2023-2041 : série produite en juillet 2023).

Découpage de la population par groupes d'âge (adolescence) répartie selon le sexe, MRC et Centre-du-Québec, 2021						
	15-17 ans		18-20 ans		21-24 ans	
	Hommes	Femmes	Hommes	Femmes	Hommes	Femmes
Arthabaska	1126	1077	1110	1096	1575	1447
Bécancour	291	270	312	248	447	392
Drummond	1757	1652	1827	1663	2481	2180
L'Érable	360	341	364	370	502	438
Nicolet-Yamaska	347	348	295	339	498	422
Centre-du-Québec	3881	3688	3908	3716	5503	4879

Source : Institut de la statistique du Québec (ISQ). Série 2023 des estimations de population (1996-2022 : série produite en janvier 2023) et Série 2023 des projections de population (2023-2041 : série produite en juillet 2023).

¹⁰ Le découpage détaillé de la population et la catégorisation par groupes d'âge ont été ajoutés au portrait à la demande du CRDS.

Découpage de la population par groupes d'âge (adulte) répartie selon le sexe, MRC et Centre-du-Québec, 2021																
	25-29 ans		30-35 ans		36-40 ans		41-45 ans		46-49 ans		50-54 ans		55-59 ans		60-64 ans	
	H	F	H	F	H	F	H	F	H	F	H	F	H	F	H	F
Arthabaska	2084	1784	2695	2338	2493	2240	2610	2305	1796	1670	2109	2180	2751	2765	2920	2979
Bécancour	607	555	764	704	720	622	699	630	439	447	668	632	848	805	967	901
Drummond	3341	2936	4205	3660	3715	3358	4022	3757	2704	2447	3362	3100	3926	3897	4021	4202
L'Érable	739	566	892	701	839	663	814	667	534	497	731	670	986	919	1014	942
Nicolet-Yamaska	644	609	908	822	789	647	817	717	534	499	709	647	961	975	1087	1017
Centre-du-Québec	7415	6450	9464	8225	8556	7530	8962	8076	6007	5560	7579	7229	9472	9361	10 009	10 041

Source : Institut de la statistique du Québec (ISQ). Série 2023 des estimations de population (1996-2022 : série produite en janvier 2023) et Série 2023 des projections de population (2023-2041 : série produite en juillet 2023).

Découpage de la population par groupes d'âge (aîné) répartie selon le sexe, MRC et Centre-du-Québec, 2021													
	65-69 ans		70-74 ans		75-79 ans		80-84 ans		85-89 ans		90 ans +		
	H	F	H	F	H	F	H	F	H	F	H	F	
Arthabaska	2829	2796	2371	2417	1639	1848	996	1152	543	823	291	579	
Bécancour	910	804	736	614	546	464	260	296	167	220	101	246	
Drummond	3805	3841	3231	3374	2223	2438	1226	1444	596	929	294	703	
L'Érable	898	925	836	755	541	588	353	363	164	261	70	180	
Nicolet-Yamaska	978	898	757	744	526	535	290	371	164	263	96	213	
Centre-du-Québec	9420	9264	7931	7904	5475	5873	3125	3626	1634	2496	852	1921	

Source : Institut de la statistique du Québec (ISQ). Série 2023 des estimations de population (1996-2022 : série produite en janvier 2023) et Série 2023 des projections de population (2023-2041 : série produite en juillet 2023).

Annexe B : Rapport de dépendance économique selon les types de transferts gouvernementaux

Rapport de dépendance économique selon les types de transferts gouvernementaux réparti selon le sexe, MRC et Centre-du-Québec, 2021
(\$ par 100 \$ de revenu d'emploi)

	Arthabaska		Bécancour		Drummond		L'Érable		Nicolet-Yamaska		Centre-du-Québec	
	Hommes	Femmes	Hommes	Femmes	Hommes	Femmes	Hommes	Femmes	Hommes	Femmes	Hommes	Femmes
Assurance-emploi	3,90	6,90	4,40	6,70	4,00	7,00	3,90	7,40	4,90	7,60	4,10	7,00
Crédit pour la TPS	0,40	0,70	0,40	0,60	0,40	0,60	0,50	0,70	0,50	0,70	0,40	0,70
Allocation fédérale pour enfants¹	0,40	6,40	0,30	6,20	0,40	6,60	0,40	7,60	0,30	7,50	0,40	6,70
Sécurité de la vieillesse et versement net des suppléments fédéraux	7,40	13,80	7,60	12,60	6,20	12,40	8,00	15,00	8,00	14,90	7,00	13,30
Régime de rentes du Québec et Régime de pension du Canada	7,60	10,20	7,80	8,90	6,50	9,30	8,00	10,70	7,90	10,80	7,20	9,80
Indemnités des accidents de travail	0,80	1,00	1,40	1,00	1,10	1,20	0,90	1,10	1,20	1,10	1,00	1,10
Assistance sociale	1,10	1,30	0,80	1,20	1,10	1,60	1,00	1,30	1,20	1,60	1,10	1,40
Crédits d'impôt provinciaux et prestations familiales	1,40	5,20	1,40	4,80	1,40	5,30	1,60	5,90	1,50	5,90	1,40	5,30
Autres transferts gouvernementaux²	1,10	1,70	1,00	1,60	1,00	1,70	1,00	1,80	1,10	1,80	1,00	1,70
Total des transferts gouvernementaux	24,10	47,20	25,30	43,50	22,10	45,60	25,30	51,50	26,50	51,90	23,60	46,90

1 : « L'Allocation fédérale pour enfants inclut depuis 2016 l'Allocation canadienne pour enfants (ACE). L'ACE a remplacé la prestation fiscale canadienne pour enfants (de 1993 à 2005) et la Prestation universelle pour la garde d'enfants (de 2006 à 2016). Avant 1993, ces prestations se nommaient "Prestations fédérales pour enfants". Celles-ci incluaient, à l'origine, le programme fédéral d'allocations familiales, la déduction non remboursable pour enfants et le crédit d'impôt remboursable pour enfants. »

2 : « Depuis 2019, cette catégorie comprend l'Allocation canadienne pour les travailleurs qui remplace la Prestation fiscale pour le revenu de travail incluse entre 2010 et 2018. Cette catégorie comprenait aussi le Crédit d'impôt pour la condition physique des enfants entre 2015 et 2016. Sont inclus dans cette composante de revenu, le Crédit d'impôt pour fournitures scolaires d'éducateur et le Supplément remboursable pour frais médicaux du fédéral, respectivement depuis 2016 et 2018. Enfin, le Crédit canadien pour la formation, le Crédit d'impôt pour la main-d'œuvre journalistique canadienne et les prestations fédérales liées à la COVID-19, entre autres la Prestation canadienne d'urgence et la Prestation canadienne de la relance économique, sont compris dans cette catégorie depuis 2020. »

Source : Institut de la statistique du Québec, 2024b

